RÉGIE INTERMUNICIPALE DE POLICE
THÉRÈSE-DE BLAINVILLE

2015

Rapport annuel

Le Quasar

Étoile de forte luminosité qui éclaire et rassure. Cette étoile représente les silhouettes de quatre personnes se tenant la main. Ses rayons représentent les quatre points cardinaux du territoire et illustrent que la Régie de police Thérèse-De Blainville profite à l'ensemble de la région. Le groupe de gens se donnant la main symbolise la paix, la force, le partenariat ainsi que le caractère accessible et communautaire de la Régie.

Afin d'alléger le texte du présent document, seul le générique masculin a été retenu, mais il englobe le féminin

Table des matières

Mot de la présidente 1

Mot du directeur 2

Notre mission et nos valeurs organisationnelles 3

Le territoire 5

L'organigramme 6

Le budget 7

Les effectifs 8

Regard sur une année de changements et de projets 9

- Nomination au bureau de direction 9
- Section télécom / 9-1-1 10
- Division surveillance du territoire 12
- Division enquête, soutien opérationnel et prévention 17

Regard sur les statistiques 2015 19

Mot de la présidente

J'ai le plaisir à titre de présidente du conseil d'administration de la Régie de police Thérèse-De Blainville de vous présenter, en collaboration avec les membres de la direction, les résultats des activités policières pour l'année 2015.

Je profite du dépôt de ce rapport annuel pour souhaiter la plus cordiale bienvenue au nouveau directeur, monsieur Francis Lanouette, et je ne peux passer sous silence le départ à la retraite de monsieur Michel Foucher, ce fier ambassadeur de la Régie de police, qui aura su au cours des douze dernières années mener de main de maître la destinée de cette organisation policière.

Dotées d'une Régie de police compétente et professionnelle et surtout axée sur le bien-être de la population, les municipalités de Boisbriand, Lorraine, Rosemère et Sainte-Thérèse peuvent se ravir de l'approche citoyenne préconisée par l'ensemble des membres, civils ou policiers, de notre organisation policière.

Je profite donc de l'occasion pour féliciter l'ensemble de ces personnes pour le professionnalisme démontré dans l'exécution de leur travail au quotidien.

Finalement, je tiens à remercier l'ensemble des membres du conseil d'administration pour leur soutien et leur disponibilité tout au long de l'année 2015.

Bonne lecture!

Sylvie Surprenant
Présidente du conseil d'administration de la
Régie intermunicipale de police Thérèse-De Blainville et
Mairesse de Sainte-Thérèse

Mot du directeur

Je suis heureux de vous présenter le rapport annuel 2015 qui se veut un résumé des initiatives, du rendement et du travail journalier des membres dévoués de notre organisation policière.

Je suis d'autant plus fier de constater la volonté avec laquelle chacun de ses membres, par ses gestes et ses actions, désire ***contribuer à l'amélioration de la sécurité de chaque citoyen***.

Depuis mon arrivée en poste à l'automne 2015, ma priorité a toujours été d'offrir la meilleure qualité de service possible à notre population. Cette qualité de service, elle passe par le professionnalisme et l'éthique de travail de l'ensemble du personnel de la Régie. C'est ce professionnalisme qui nous permet aujourd'hui de vous présenter un bilan annuel de si grande qualité.

Outre l'annonce d'une baisse de la criminalité de l'ordre de 6.5 %, vous constaterez à la lecture de ce rapport que notre maxime de « partenaire de la communauté » y prend tout son sens. En effet, vous y trouverez les différentes actions ou projets mis en place par nos équipes de travail afin d'offrir une vie paisible et sécuritaire à l'ensemble de la population de notre territoire.

Cette population, elle peut compter sur un conseil d'administration qui offre à son équipe de direction un soutien de tous les instants, sur une équipe de direction dynamique et unie vers un but commun d'amélioration des services, et sur un personnel civil et policier ayant à cœur la sécurité et le bien des gens qu'il dessert.

Sur ce, je vous souhaite une bonne lecture!

Francis Lanouette
Directeur

Notre mission et nos valeurs organisationnelles

LA MISSION

Loin d'être dénudés de sens, notre mission, nos valeurs organisationnelles et nos principes directeurs se veulent l'expression claire des buts et des aspirations que nous nous sommes fixés comme membre de l'organisation policière.

C'est donc dans cet ordre d'idée que l'énoncé de la mission reflète les orientations et les approches préconisées par la Régie afin d'offrir aux citoyens un service de qualité à la hauteur de leurs attentes.

En partenariat avec les diverses institutions, les groupes communautaires et les citoyens du territoire qu'elle dessert, la Régie intermunicipale de police Thérèse-De Blainville s'engage à :

- Maintenir la paix
- Assurer le respect des lois et règlements
- Favoriser un sentiment de sécurité
- Développer un milieu de vie paisible
- Offrir un service de qualité supérieure à la population

LES VALEURS ORGANISATIONNELLES

Bien connues de l'ensemble du personnel, intégrées et partagées par tous, nos valeurs organisationnelles ont un impact certain sur les façons d'être et d'agir des membres de l'organisation. Celles-ci viennent également appuyer et renforcer l'accomplissement de notre mission.

Voici donc l'énumération de nos valeurs organisationnelles qui guident nos comportements.

Recherche de l'excellence

Rechercher, dans ses rapports avec les citoyens, dans les services rendus ainsi que dans sa gestion, l'amélioration continue de la qualité dans toutes ses actions.

Importance du personnel

Le personnel constitue le principal capital de la Régie de police. La satisfaction des aspirations individuelles, le respect des personnes dans leur implication et la reconnaissance des réalisations de chacun sont des éléments essentiels de la poursuite de la mission.

Respect des droits et libertés

Le respect des droits et libertés des citoyens constitue le principe fondamental qui guide toutes relations avec la communauté et avec le personnel.

Professionnalisme et éthique

La rigueur, le respect des règlements et la formation continue sont au cœur de l'action de la Régie. Il faut donner l'exemple par un comportement qui reflète le respect des lois et qui crée un sentiment de confiance et de crédibilité. La valorisation du travail repose sur le professionnalisme.

L'approche service

Pour créer un climat de confiance entre la police et la population, il est essentiel que lors des interventions, on adopte une approche service basée sur la courtoisie et le respect mutuel. Il est également essentiel que les personnes qui entrent en contact avec le personnel policier de la Régie de police obtiennent satisfaction grâce à la qualité et à l'excellence des services offerts.

Le service à la clientèle et l'approche service sont des caractéristiques fondamentales des organisations publiques performantes. L'approche service consiste à privilégier la satisfaction de la clientèle, à prévoir ses besoins, à mesurer son degré de satisfaction et à personnaliser le contact avec le client. La principale raison d'être de la Régie est liée à la sécurité et au bien-être de tous les citoyens.

Lors d'une intervention policière, le citoyen porte son attention sur le comportement du policier. Il s'attend à ce que ce dernier intervienne d'une façon humaine et compréhensive. Il est normal que le citoyen réagisse vivement si le Service de police ne remplit pas sa mission de manière à répondre à ses besoins et à la conception qu'il se fait de cette mission.

Le vouvoiement

Le vouvoiement démontre le respect et invite au respect; il invite à une perception d'une action comme étant respectueuse et non agressive pour la personne à laquelle on s'adresse. Le vouvoiement sera appliqué avec tous les interlocuteurs, quels qu'ils soient, même s'ils ne semblent pas manifester le même respect.

Le territoire

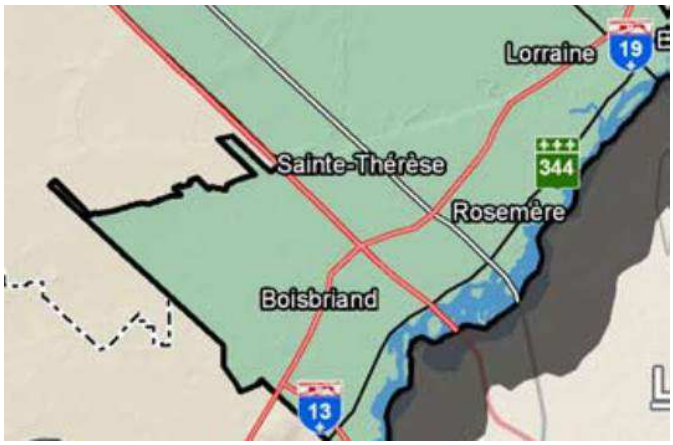

Située à l'entrée des Basses-Laurentides et à proximité des grands centres urbains de Montréal, la Régie intermunicipale de police Thérèse-De Blainville dessert quatre (4) municipalités, soit Boisbriand, Lorraine, Rosemère et Sainte-Thérèse.

Bénéficiant d'une qualité de vie incomparable grâce à la présence, sur le territoire, d'espaces verts uniques, d'institutions scolaires réputées, de quartiers résidentiels au cachet exceptionnel et de centres commerciaux d'envergure desservant une vaste clientèle, les 77 562 citoyens résidant dans l'une ou l'autre des villes membres de la Régie de police sont assurés en tout temps des meilleurs services policiers offerts par une organisation proactive et innovatrice dans ses façons de faire.

	Mairesse	Population	Superficie	Réseau routier
Boisbriand	Marlene Cordato	27 237	27,82 km^2	123,5 km
Ville de LORRAINE	Lynn Dionne	9 404	5,96 km^2	49 km
ROSEMÈRE	Madeleine Leduc	14 337	12,5 km^2	104,8 km
SAINTE-THÉRÈSE	Sylvie Surprenant	26 584	8,62 km^2	102,7 km

L'organigramme

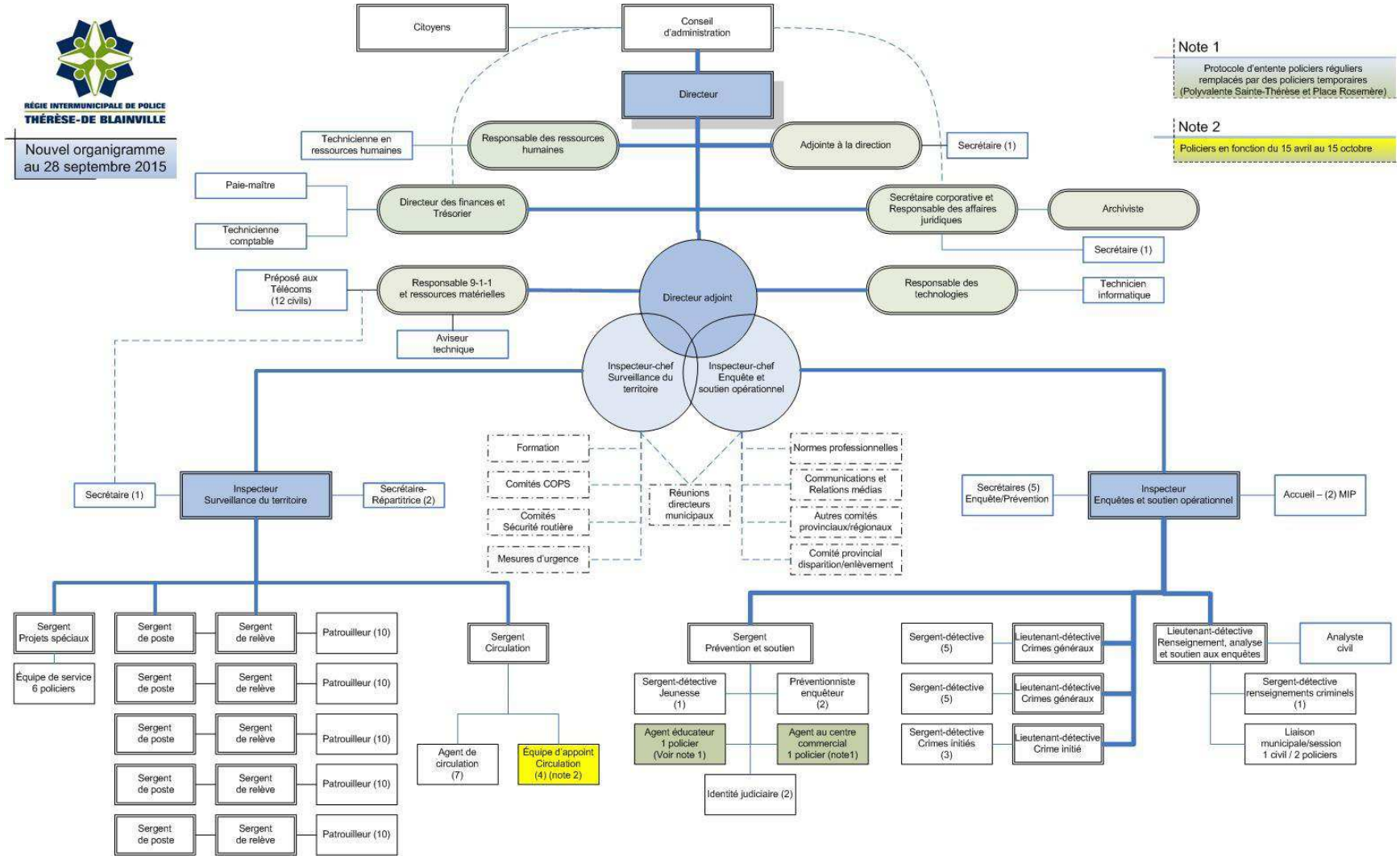

Le budget

Les états financiers

Dépenses pour l'exercice terminé le 31 décembre 2015

Budget des dépenses de fonctionnement	2015
Salariales	
Rémunération	14 685 700 $
Charges sociales	1 607 400 $
Avantages sociaux	3 323 050 $
	19 616 150 $
Autres dépenses	
Services administratifs	2 711 270 $
Sécurité publique	382 685 $
	3 093 955 $
Affectation aux activités d'investissement	282 200 $
Service de la dette	230 300 $
Total	**23 222 605 $**

Répartition des dépenses réelles au 31 décembre 2015

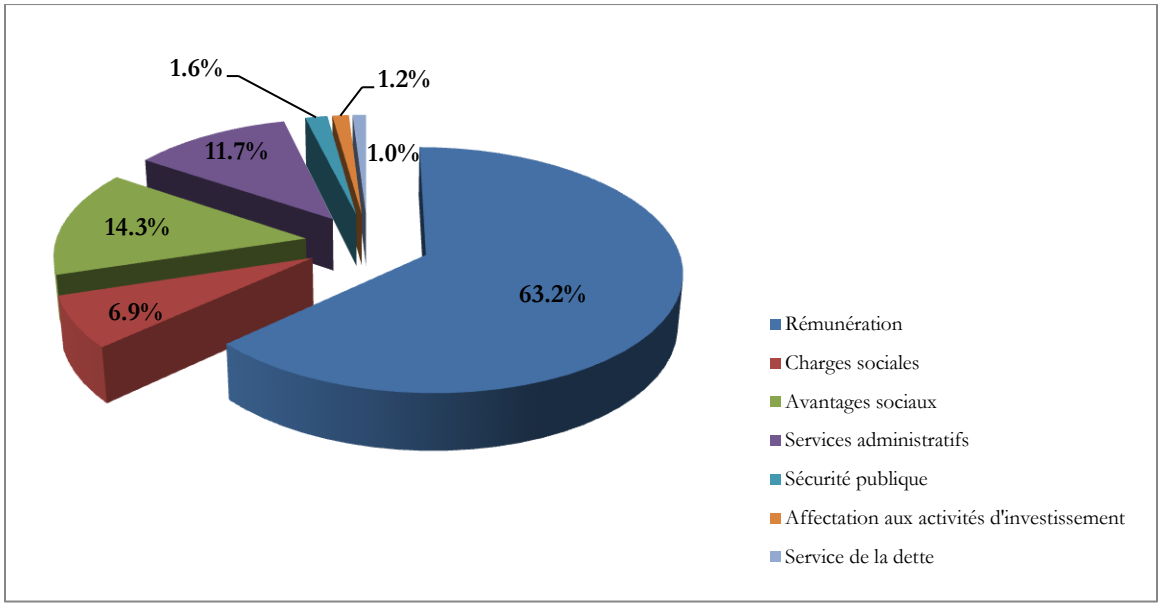

Les effectifs

Effectif policier

Direction	6
Directeur	1
Directeur adjoint	1
Inspecteur-chef	2
Inspecteur	2
Division Surveillance du territoire	75
Sergent	11
Agent	57
Sergent projets spéciaux	1
Équipe de service	6
Section Enquête et soutien opérationnel	20
Lieutenant-détective	4
Sergent-détective	13
Sergent-détective aux renseignements criminels	1
Agent de liaison	2
Section de la Prévention et des projets spéciaux	6
Sergent prévention	1
Préventionniste-enquêteur	2
Sergent-détective jeunesse	1
Agent – identité judiciaire	2
Effectif policier permanent	107
Homme (79 %)	84
Femme (21 %)	23
Effectif policier temporaire	25

Effectif civil

Direction	7
Adjointe à la direction	1
Responsable des affaires juridiques et secrétaire corporative	1
Responsable des ressources humaines	1
Responsable des télécoms/9-1-1	1
Responsable des technologies	1
Directrice des finances et Trésorière	1
Conseillère en archivistique et en gestion documentaire	1
Soutien	30
Analyste civil	1
Secrétaire	8
Liaison municipale	1
Préposé à l'accueil et à l'alimentation du MIP*	1
Préposé à la section télécoms/9-1-1	12
Secrétaire-répartitrice	1
Technicien informatique	1
Paie-maître et avantages sociaux	1
Technicienne comptable	1
Aviseur technique	1
Technicienne en ressources humaines	1
Préposé à l'entretien des véhicules	1
Effectif civil permanent	37
Effectif civil temporaire	15

* Module d'information policière

Regard sur une année de changements et de projets

Nomination au bureau de direction

L'année 2015 a vu l'adoption de changements importants au niveau de la haute direction de notre organisation policière.

En effet, c'est le 28 septembre 2015 que monsieur Michel Foucher remettait le bâton de commandement et la destinée de notre organisation au nouveau directeur de la Régie de police, monsieur Francis Lanouette. Issu de notre organisation policière, le directeur Lanouette qui cumule plus de 23 ans d'ancienneté aura gravi les différents échelons et occupé différentes fonctions au niveau du Service des enquêtes, de la prévention, de la gendarmerie et du bureau des affaires internes.

Aussitôt en poste et afin de mettre en œuvre son orientation stratégique, le directeur Lanouette procédait à la restructuration de l'organigramme et procédait aux nominations suivantes :

Monsieur Jacques Caza, qui cumule plus de 27 ans d'ancienneté, était promu au rang d'inspecteur-chef responsable de la Division surveillance du territoire.

Monsieur Éric Fournier, qui cumule plus de 23 ans d'ancienneté, était promu au rang d'inspecteur-chef responsable de la Division des enquêtes, de la prévention et du soutien opérationnel.

Monsieur Jean-François Lalande, qui cumule plus de 17 ans d'ancienneté, était promu au rang d'inspecteur responsable de la Surveillance du territoire.

Section télécom / 9-1-1

Souvent, le premier contact que le citoyen aura avec un représentant de la Régie, les préposés à la Section télécom / 9-1-1 auront dès la réception d'un appel la lourde responsabilité d'offrir le meilleur service possible à l'appelant, soit en colligeant l'ensemble de l'information pertinente afin d'assurer une intervention efficace, ou soit en référant l'appelant à la bonne ressource si son appel ne nécessite pas une intervention des services d'urgence.

Ayant la responsabilité de répartir les unités d'urgence sur le territoire selon les besoins identifiés (police, incendie, ambulance), les préposés doivent également procéder à la saisie de l'information sur une carte d'appel informatisée ainsi qu'assurer le soutien et le suivi auprès des divers intervenants déplacés sur les lieux d'un événement.

CERTIFICAT DE CONFORMITÉ

SCAU 9-1-1 THÉRÈSE-DE BLAINVILLE

Considérant que la Régie intermunicipale de police Thérèse-De Blainville m'a soumis une demande écrite pour obtenir un certificat de conformité, en vertu de l'article 52.6 de la Loi sur la sécurité civile (RLRQ, chapitre S-2.3);

Considérant que le ministère de la Sécurité publique a procédé à la vérification du SCAU 9-1-1 Thérèse-De Blainville;

Considérant que le centre d'appels satisfait aux exigences de l'article 52.7 de la loi et du Règlement sur les normes, les spécifications et les critères de qualité applicables aux centres d'urgence 9-1-1 et à certains centres secondaires d'appels d'urgence (RLRQ, chapitre S-2.3, r. 2);

En vertu des pouvoirs qui me sont conférés par l'article 52.10 de la loi, je certifie que le SCAU 9-1-1 Thérèse-De Blainville est conforme à ces exigences. Le présent certificat est valide pour deux ans.

Québec, le 20 janvier 2015

La ministre de la Sécurité publique,

Lise Thériault

Sécurité publique Québec

Au cours de l'année 2015, plusieurs améliorations auront été apportées à ce service, et ce, en collaboration avec l'ensemble des membres de l'équipe. Voici quelques exemples :

En vertu de la *Loi sur la sécurité civile* et à la suite d'un processus d'amélioration continue échelonné sur une période de deux ans, c'est le 20 janvier 2015 que la Régie de police obtenait un certificat de conformité de sa centrale télécom / 9-1-1.

Cette certification vient attester notre efficacité, particulièrement en regard de la qualité des services fournis aux citoyens, du bon fonctionnement et de la conformité de l'ensemble de nos équipements ainsi que de la compétence du personnel en place.

Quelques statistiques :

Année 2015

Nombre d'appels 9-1-1 :	24 332
Nombre d'appels administratifs :	83 000

Année 2015

Nombre de cartes d'appel informatisées :

Police :	35 761
Pompier :	2 047
Ambulance :	3 468
Autre :	8 069

Projet pilote Sym-police

Au cours de l'hiver 2015, un protocole d'entente entre la Régie de police (centre d'urgence 9-1-1) et le Centre de communication santé Laurentides/Lanaudière a été signé afin que soit installé à la centrale télécom/9-1-1 de la Régie, de l'équipement et un logiciel appelé Sym-police permettant au personnel de la Régie de recevoir de façon très rapide le résultat du triage des appels santé logés ou transférés via la ligne 9-1-1 au centre de communication santé Laurentides/Lanaudière.

Aussitôt une ambulance affectée à un appel santé sur notre territoire nécessitant l'utilisation d'un défibrillateur ou une intervention rapide pour des problèmes respiratoires, le préposé reçoit une confirmation informatisée lui indiquant le type d'intervention médicale requis ainsi que le délai prévu pour l'arrivée de l'ambulance sur les lieux de l'événement.

Ce nouveau programme de traitement des appels médical permet entre autres :

- De recevoir automatiquement la confirmation d'une intervention médicale sur notre territoire qui nécessite une intervention rapide de nos policiers, et ce, peu importe le point d'entrée de l'appel initial;
- D'obtenir une évaluation professionnelle de l'état de santé de l'appelant et de transmettre cette information à la ressource policière dépêchée sur les lieux;
- De connaître le délai exact de l'arrivée du service ambulancier sur les lieux permettant ainsi d'ajuster l'intervention de nos policiers et de sécuriser le bénéficiaire de soin.

Quelques statistiques :

En 2015, ce sont plus de 314 appels prioritaires reliés à des situations de réanimation cardio-respiratoire qui auront nécessité la présence rapide de nos policiers.

Boisbriand :	92 interventions
Lorraine :	22 interventions
Rosemère :	50 interventions
Sainte-Thérèse :	150 interventions

Projet d'amélioration du traitement des appels

À la suite du travail d'un comité composé de policiers et de membres de la section télécom/9-1-1, la Régie de police a revu, à la fin de l'année 2015, l'ensemble de ses façons de faire en matière de transfert d'appel ou de demande d'intervention de nos policiers. Ce nouveau système mis en place permet maintenant de gérer les priorités d'appels au lieu de seulement gérer la nature de ceux-ci. Établie sur une échelle variant de la priorité 1 à la priorité 8, cette nouvelle méthode de travail permet une meilleure affectation de nos ressources policières en termes d'intervention urgente, semi-urgente ou non urgente. Un meilleur portrait également de l'utilisation de nos ressources en termes d'intervention policière versus une activité policière, nous est accessible.

Dans le cadre de cette réorganisation du travail, un nouveau processus a également été mis en place lorsque nos préposés à la centrale télécom/9-1-1 procèdent à l'ouverture d'une carte d'appel. Lors de la réception d'un appel d'un citoyen, une série de questions préétablies en regard de l'intervention demandée apparaît à l'écran dès l'ouverture de la carte d'appel. Cette nouvelle façon de recevoir et de traiter la réception d'un appel nous permet d'obtenir l'essentiel de l'information requise pour une meilleure intervention de nos policiers.

Projet texto/9-1-1

Depuis décembre 2015, les personnes sourdes, malentendantes ou qui présentent un trouble de la parole peuvent maintenant communiquer par texto avec la centrale télécom/9-1-1 de la Régie de police. La Régie de police s'est dotée de l'équipement nécessaire pour offrir ce service à l'ensemble de la communauté. De plus, grâce à l'implication de l'organisme Le Bouclier, une formation de quatre heures a été offerte à l'ensemble du personnel œuvrant à la centrale télécom/9-1-1 de la Régie de police afin qu'il soit en mesure de mieux servir cette clientèle.

Division surveillance du territoire

L'année 2015 aura été témoin d'une modification au niveau de la structure de notre organisation, particulièrement au niveau de la création de la Division surveillance du territoire.

Cette réorganisation aura permis, entre autres, d'assurer la coordination et d'unifier le mode de fonctionnement des diverses spécialisations au sein de l'organisation, principalement en termes de procédures et de processus de fonctionnement au niveau opérationnel.

Regroupés maintenant sous une même appellation, les membres du personnel de la gendarmerie, de la circulation, des projets spéciaux et de l'équipe de service unissent leurs efforts afin d'offrir à notre population un milieu de vie où il fait bon vivre.

Voici quelques exemples :

- **Participation de nos policiers patrouilleurs à la planification d'opérations répressives lors de vagues de délits;**

Nouvellement instaurée en 2015, cette approche participative des policiers de la Division surveillance du territoire leur permettait de présenter aux responsables de division des projets d'opérations répressives afin de contrer certaines vagues de délits sur notre territoire.

Lorsque le projet présenté répondait aux critères établis, le ou les policiers derrière cette présentation étaient alors jumelés au personnel de la Division des enquêtes pour une période pouvant aller jusqu'à un mois, afin de participer à l'éradication de cette vague de délits. Outre l'aspect motivant, le ou les policiers impliqués pouvaient développer une certaine expertise au niveau des enquêtes.

Trois projets auront donc vu le jour au cours de l'année 2015 :

Projet PANDA

Ce projet a eu lieu au début de l'hiver 2015. Ce projet visait à démanteler un point de vente et de consommation de stupéfiants à Sainte-Thérèse. Il visait, entre autres, l'arrestation de deux personnes, soit le fournisseur et le revendeur. Une information reçue en cours d'enquête en lien avec la possession d'une arme à feu a amené notre personnel à agir rapidement dans ce dossier. Une perquisition a donc eu lieu à l'adresse visée et a permis la saisie de nombreuses armes telles que machette, poing américain, épée, divers couteaux ainsi que des amphétamines, du Cialis et du viagra en grande quantité.

Projet POLO

Ce projet s'est déroulé au printemps 2015 et concernait deux volets, soit des infractions reliées aux stupéfiants ainsi que des introductions par effraction dans des résidences. Dans le premier volet, trois résidences de notre territoire ont été perquisitionnées permettant l'arrestation de neuf personnes et la saisie de 1 453 grammes de cannabis, 29 grammes de haschisch, 747 comprimés de méthamphétamine, 40 comprimés de morphine, 30 grammes de cocaïne, 10 900 $ en argent comptant, une arme de calibre .22 ainsi que plusieurs autres objets liés aux activités criminelles. Finalement, le deuxième volet de ce projet aura permis l'arrestation de deux individus en matière d'introductions par effraction dans des résidences. Une perquisition à leur résidence nous aura permis de trouver plusieurs objets reliés à des vols commis dans des commerces et des résidences de notre territoire.

Projet Vélocité

Mis en place à l'automne 2015, ce projet concernait un réseau de vente de stupéfiants. Plusieurs surveillances physiques ajoutées à des achats contrôlés de stupéfiants nous auront permis d'obtenir quatre mandats de perquisition. Les perquisitions auront permis l'arrestation de cinq personnes ainsi que la saisie de 145 sachets de crack, 129 sachets de cocaïne, 26 grammes de cannabis, 29 plants de cannabis, 26 grammes de haschisch, 100 pilules de méthamphétamine, 60 patch de Fentanyl, deux véhicules et plus de 20 710 $ en argent canadien.

- **Participation de nos policiers en uniforme à des projets ou programmes de prévention situationnelle :**

Afin d'améliorer la qualité de vie de nos citoyens dans les différents espaces publics de nos municipalités, la Régie de police a mis en place ou a maintenu divers projets auxquels participent les membres de la Division de la surveillance du territoire.

Voici quelques exemples :

Projet Nocturne

Assurant une présence dans les différents établissements licenciés de notre territoire, ces visites courtoises effectuées par nos patrouilleurs permettent d'augmenter la visibilité policière afin de prévenir la criminalité en ces lieux.

Au cours de l'année 2015, ce sont plus de 285 visites de la sorte qui auront été effectuées par notre personnel.

Projet Crépuscule

Ce projet visait particulièrement à assurer une présence active de nos policiers dans les différents parcs et espaces verts de nos municipalités ainsi que dans les divers endroits publics les plus achalandés. Sillonnant ces différents endroits en patrouille véhiculaire ou en patrouille à pied, cette façon de faire répond parfaitement aux critères d'action visés par le projet, soit d'être vu, voir, agir et assister. Ce sont plus de 750 heures qui auront été réservées à ce projet qui s'est échelonné du 1er mai à la fin septembre 2015.

Projet agent-pivot

Au cours de l'année 2015, l'organisation aura peaufiné son projet agent-pivot en mettant de l'avant différentes mesures permettant d'outiller plus adéquatement nos policiers lors d'interventions associées aux troubles mentaux. De généraliste à spécialiste, ces agents-pivots sont les premiers à intervenir lors d'une situation impliquant une clientèle vulnérable. Ces derniers sont également des policiers référence pour leurs confrères de travail.

Au nombre de 11, ces agents-pivots sont répartis sur chacune des équipes de travail.

En 2015, les policiers seront intervenus à plus de 291 reprises auprès de personnes aux prises avec un problème de santé mentale, totalisant 501 heures d'intervention.

Actions en sécurité routière

Par le biais de son personnel de la Division surveillance du territoire, la Régie de police a maintenu ses efforts afin d'offrir à sa population un réseau routier des plus sécuritaires. La participation de la Régie de police aux diverses opérations nationales concertées en sécurité routière et la mise en place d'opérations de sensibilisation ou de surveillance spécifique reliées au respect de la signalisation routière en demeurent de beaux exemples.

Quelques statistiques :

Opérations planifiées en sécurité routière :

Surveillances des arrêts :	4 169 opérations
Surveillance des limites de vitesse :	2 940 opérations
Autres surveillances (cellulaire, ceinture, etc.)	1 969 opérations
TOTAL :	9 078 opérations

Nombre de constats émis en 2015 :

Non-respect des arrêts :	11 291 constats
Non-respect des limites de vitesse :	11 454 constats
Autres infractions au Code de la sécurité routière :	7 759 constats
TOTAL :	30 504 constats

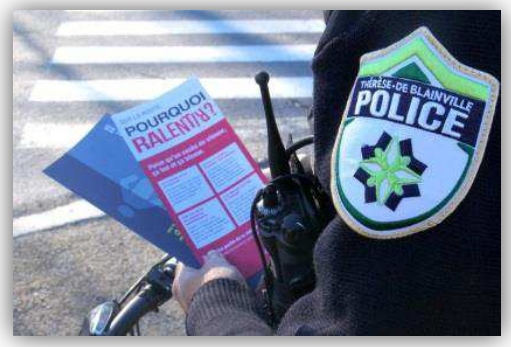

Le bilan routier

Après avoir connu une baisse des accidents sur notre territoire entre les années 2012 à 2014, nous dénombrons une augmentation de l'ordre de 9 % au cours de l'année 2015.

ACCIDENTS - 2014

VILLES	D510	D521	D522	D523	TOTAL
	COLLISION MORTELLE	COLLISION AVEC BLESSÉ	COLL.MAT.+2000	COLL. MAT. -2000	
BOISBRIAND	0	43	64	64	171
LORRAINE	0	2	2	7	11
ROSEMÈRE	0	37	48	50	135
SAINTE-THÉRÈSE	0	69	114	95	278
	0	**151**	**228**	**216**	**595**

ACCIDENTS - 2015

VILLES	D510	D519	D521	D522 + D523		TOTAL
	COLLISION MORTELLE	COLLISION BLESSÉ GRAVE	COLLISION AVEC BLESSÉ	COLL.MAT.+2000	COLL. MAT. -2000	
BOISBRIAND	0	0	56	64	53	173
LORRAINE	0	1	2	7	5	15
ROSEMÈRE	0	1	48	51	54	154
SAINTE-THÉRÈSE	0	0	88	123	95	306
	0	**2**	**194**	**245**	**207**	**648**
			+ 28.5 %	**+7.5 %**	**- 4 %**	**+ 9 %**

Division enquête, soutien opérationnel et prévention

Nouvellement créée à la suite de la modification de notre structure organisationnelle à l'automne 2015, les membres du personnel qui composent cette division unissent leurs efforts, leurs connaissances des plus récentes techniques d'enquête ou de prévention afin de prévenir, détecter ou réprimer le crime.

Au cours de l'année 2015, les enquêteurs de la Régie de police auront traité plus de 1 270 dossiers à l'intérieur desquels certaines informations leur permettaient de poursuivre une démarche d'enquête, de collecter des éléments de preuve afin de procéder à l'arrestation du ou des auteurs de ces délits.

Grâce aux efforts déployés, nos enquêteurs auront été en mesure d'obtenir un taux de solution des crimes de l'ordre de 64 %.

Nombre de dossiers assignés pour enquête

Crimes généraux :	1 037 dossiers
Crimes initiés :	97 dossiers
Crimes jeunesse :	136 dossiers
TOTAL :	1 270 dossiers

Certaines nouveautés auront été apportées en 2015 au niveau de la Division des enquêtes, soutien opérationnel et prévention, en voici quelques exemples :

Identité judiciaire

Au cours de l'année 2015, une ressource supplémentaire a été ajoutée à l'équipe de soutien opérationnel appelée l'identité judiciaire.

Les deux techniciens en identité judiciaire ont une responsabilité accrue que l'on peut définir comme suit :

- Étude de scène de crime, notamment l'identification, la cueillette d'éléments de preuve et leur conservation afin d'être en mesure de faire une présentation devant les tribunaux lorsque requis. Un total de dix scènes de crime auront fait l'objet d'une expertise en 2015.

- Procéder à l'analyse d'empreintes digitales prélevées sur une scène ou procéder à des prélèvements d'ADN pour analyse en laboratoire. Au total, 16 personnes suspectes auront été identifiées en 2015 grâce au travail de nos techniciens.

- Photographier et dactylographier les personnes accusées. En 2015, ce sont plus de 498 personnes que nos techniciens auront rencontrées.

- Collaborer avec les victimes afin de créer des esquisses de suspects inconnus.

- Offrir un soutien à l'équipe des enquêtes afin de procéder à l'identification de suspects. En 2015, nos techniciens auront procédé à la préparation de 63 parades d'identification photo.

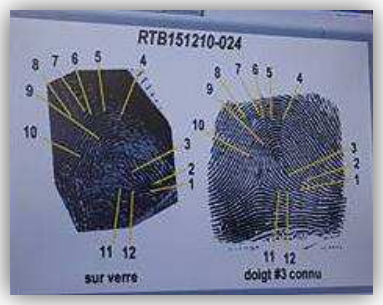

- Prendre en charge et assurer le contrôle ou la destruction de plusieurs pièces à conviction reliées à la commission d'un crime.

Prévention et relations communautaires

Tout en maintenant leur rôle de sensibiliser la population à divers phénomènes sociaux ou à la prévention du crime par le biais de conférences ou par la mise en place de programmes de prévention, les préventionnistes-enquêteurs se voient assigner des dossiers impliquant des suspects d'âge mineur. Ils entament rapidement l'enquête sociale et criminelle dans le but de responsabiliser les jeunes face à leurs gestes ou leurs paroles. Un travail de concertation s'exerce dans ce type d'enquête entre nos préventionnistes-enquêteurs, les familles ou les directions d'écoles.

Regard sur les statistiques 2015

Le portrait global de la criminalité

Tableau statistiques criminelles

Type de crime	2014[1]	2015[2]	Nombre	Variation
Crimes contre la personne	814	810	-4	-0,5 %
Crimes contre la propriété	1555	1469	-86	-5,5 %
Autres infractions criminelles	423	389	-34	-8 %
Lois sur les stupéfiants	292	216	-76	-26 %
Lois provinciales	22	23	1	4,5 %
Infractions - conduite de véhicule	252	231	-21	-8 %
Total	3358	3138	-220	-6,5 %

Au cours de l'année 2015, la criminalité a connu une diminution comparativement à l'année précédente. Au total, 3138 délits ont eu lieu comparativement à 3358 délits en 2014, soit une diminution de 220 délits. Il s'agit donc d'une baisse de l'ordre de 6,5 % de la criminalité.

- En ce qui a trait au crime contre la personne, les statistiques démontrent une certaine stabilité (- 0,5 %) passant de la commission de 815 délits en 2014 comparativement à 810 délits en 2015.

- Les crimes contre la propriété ont également connu une baisse de l'ordre de 5,5 %. Nous dénotons la commission de 1 469 délits en 2015 comparativement à 1 555 délits en 2014.

[1] Les statistiques 2014 proviennent du tableau « infractions criminelles par ville » présenté à la page 39 du rapport annuel 2014
[2] Les statistiques 2015 proviennent du MIP en date du 2016-04-15

- Les autres infractions au Code criminel auront également subi une baisse en 2015 (- 8 %), soit une diminution de 34 délits passant de la commission de 423 délits en 2014 à 389 délits en 2015.

- Les infractions relatives aux drogues et aux stupéfiants ont également connu une diminution (- 26 %) pour l'année 2015, soit un total de 76 délits de moins que l'année précédente.

Le portrait de la criminalité pour chacune des municipalités

Voici le décompte de l'ensemble des infractions criminelles commises sur le territoire des villes membres de la Régie intermunicipale de police Thérèse-De Blainville.

La municipalité de Boisbriand a subi une baisse de sa criminalité de l'ordre de 17 %, passant de 984 infractions criminelles en 2014 à 815 infractions en 2015 (- 169). L'analyse des statistiques démontre une baisse générale de toutes les catégories de la criminalité.

Pour une deuxième année consécutive, la municipalité de Lorraine a subi une diminution de la criminalité. Plus spécifiquement, nous constatons une diminution de 17 % passant donc de 101 infractions criminelles sur son territoire en 2014 à 84 infractions en 2015 (-17 délits).

La municipalité de Rosemère a subi également une baisse de sa criminalité, et ce, pour une quatrième année consécutive. En effet, il s'agit d'une diminution de 4 % passant de la commission de 878 délits en 2014 à 846 délits en 2015 (- 32 délits).

Finalement, en ce qui concerne la municipalité de Sainte-Thérèse, les statistiques démontrent une stabilité de la criminalité sur son territoire, passant de 1395 infractions en 2014 à 1393 infractions en 2015 (- 2 délits)

Année	Infractions contre la personne	Infractions contre la propriété	Autres Infractions (sauf conduite véhicules)	Infractions conduite de véhicules	Infractions relatives aux drogues et stupéfiants	Infractions aux autres lois fédérales	Infractions aux lois provinciales	TOTAL
BOISBRIAND								
2010	310	614	104	76	54	0	3	1163
2011	289	640	125	74	59	1	4	1192
2012	302	553	133	77	69	0	5	1139
2013	272	488	110	81	69	0	10	1030
2014	275	444	85	83	93	0	4	984
2015	245	388	64	71	42	0	5	815
LORRAINE								
2010	50	105	7	13	5	2	2	184
2011	52	97	7	8	9	0	0	173
2012	46	58	16	10	6	0	0	136
2013	44	84	8	7	7	0	1	151
2014	29	46	9	10	7	0	0	101
2015	33	36	6	5	3	0	1	84
ROSEMÈRE								
2010	143	768	148	60	42	2	7	1170
2011	154	730	181	57	49	3	4	1178
2012	144	620	191	53	46	0	6	1060
2013	98	524	167	60	60	0	7	916
2014	108	501	169	46	43	0	11	878
2015	100	521	125	45	48	0	7	846
SAINTE-THÉRÈSE								
2010	465	755	176	114	98	0	4	1612
2011	422	817	252	125	103	1	5	1725
2012	414	623	250	120	182	1	15	1605
2013	397	607	224	103	95	0	11	1437
2014	402	564	160	113	149	0	7	1395
2015	432	524	194	110	123	0	10	1393