Bilan annuel 2016

RÉGIE INTERMUNICIPALE DE POLICE
THÉRÈSE-DE BLAINVILLE

Partenaire de la communauté

Partenaire de la communauté—Une relation mutuelle d'engagement entre le policier et les citoyens

Le Quasar

Étoile de forte luminosité qui éclaire et rassure. Cette étoile représente les silhouettes de quatre personnes se tenant la main. Ses rayons représentent les quatre points cardinaux du territoire et illustrent que la Régie de police Thérèse-De Blainville profite à l'ensemble de la région. Le groupe de gens se donnant la main symbolise la paix, la force, le partenariat ainsi que le caractère accessible et communautaire de la Régie.

Table des matières

Mot de la présidente 1

Mot du directeur 2

Notre mission et nos valeurs organisationnelles 3

Territoire desservi par la RIPTB 4

Organigramme 2016 5

Télécommunications / 9-1-1 6

Approche de police communautaire auprès des clientèles vulnérables 7

Sécurité routière : Une priorité à la RIPTB 10

Le portrait global de la criminalité 11

Le portrait de la criminalité pour chacune des municipalités 12

Mot de la présidente

J'ai le plaisir à titre de présidente du conseil d'administration de la Régie de police Thérèse-De Blainville de vous présenter, en collaboration avec les membres de la direction, les résultats des activités policières 2016.

Dotées d'une Régie de police compétente et professionnelle et surtout axée sur le bien-être de la population, les municipalités de Boisbriand, Lorraine, Rosemère et Sainte-Thérèse peuvent se ravir de l'approche citoyenne préconisée par l'ensemble des membres, civils ou policiers, de notre organisation policière.

Je profite donc de l'occasion pour féliciter l'ensemble de ces personnes pour le professionnalisme démontré dans l'exécution de leur travail au quotidien.

Finalement, je tiens à remercier l'ensemble des membres du conseil d'administration pour leur soutien et leur disponibilité tout au long de l'année 2016.

Bonne lecture!

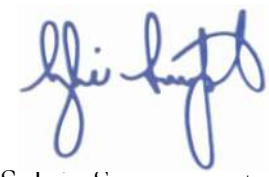

Sylvie Surprenant
Présidente du conseil d'administration de la
Régie intermunicipale de police
Thérèse-De Blainville
Mairesse de Sainte-Thérèse

Mot du directeur

Je suis heureux de vous présenter le bilan annuel 2016 qui se veut un résumé des initiatives, du rendement et du travail journalier des membres dévoués de notre organisation policière.

Je suis d'autant plus fier de l'image positive projetée par l'ensemble du personnel partageant ainsi des valeurs communes avec le citoyen.

À ma nomination à titre de directeur de la Régie, j'ai identifié avec mon équipe de direction trois (3) éléments à prioriser en tant qu'organisation : la transparence, la communication ainsi qu'une gestion rigoureuse.

Ce bilan démontre clairement que l'ensemble du personnel a adhéré à ces priorités. D'abord, la transparence et la communication ont été au cœur de nos actions tout au long de l'année 2016. Pensons à la mise en place d'un plan de communication, à la présence régulière sur nos médias sociaux, à la démocratisation du travail policier par une présence régulière des policiers et policières au sein des quatre (4) villes desservies par la Régie, lors de la tenue d'activités.

Dans un deuxième temps, afin de favoriser le rapprochement avec le citoyen, nous avons mis en place plusieurs actions dont le développement de projets de prévention spécifique à chacune de nos municipalités favorisant ainsi ***une relation mutuelle d'engagement entre le policier et le citoyen.***

Quant à la gestion rigoureuse, je suis heureux de vous annoncer que nos efforts auront permis d'optimiser autant sur le plan des ressources humaines que financières et par le fait même, de réduire nos dépenses salariales de l'ordre de 1.2 %.

En terminant, je me réjouis de la signature du nouveau contrat de travail avec le personnel civil et je ne peux passer sous silence les différentes actions mises en place pour reconnaître le travail du personnel et plus particulièrement l'utilisation des médias sociaux et traditionnels en ce sens.

Francis Lanouette
Directeur

Notre mission et nos valeurs organisationnelles

La Régie intermunicipale de police Thérèse-De Blainville a pour mission, telle qu'elle est définie à l'article 48 de la *Loi sur la police* de : « Maintenir la paix, l'ordre et la sécurité publique, prévenir et réprimer le crime et les infractions aux lois et aux règlements municipaux et en rechercher les auteurs ». En accomplissant efficacement cette mission, la Régie contribue à titre de joueur important en terme de sécurité publique, à améliorer la qualité de vie des citoyens et citoyennes. Elle assure de ce fait la préservation de la vie, la sécurité et les droits fondamentaux des personnes ainsi que la protection de leurs biens.

C'est en partenariat avec les institutions, les groupes communautaires et les citoyens et citoyennes que la Régie de police s'engage à mener à bien sa mission. C'est donc pour faire preuve de cette volonté d'association que l'ensemble des employés de l'organisation policière travaille au quotidien dans le respect de la maxime suivante :

« Partenaire de la communauté »

Recherche de l'excellence

Approche-service

Respect des droits et libertés

Importance du personnel

Professionnalisme et éthique

Territoire desservi par la RIPTB

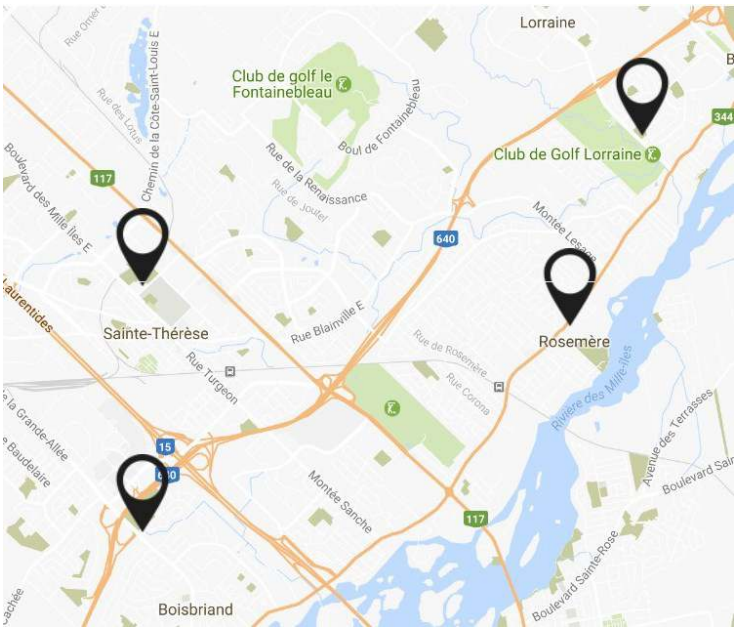

Située à l'entrée des Basses-Laurentides et à proximité des grands centres urbains de Montréal, la Régie intermunicipale de police Thérèse-De Blainville dessert quatre (4) municipalités, soit Boisbriand, Lorraine, Rosemère et Sainte-Thérèse.

Bénéficiant d'une qualité de vie incomparable grâce à la présence, sur le territoire, d'espaces verts uniques, d'institutions scolaires réputées, de quartiers résidentiels au cachet exceptionnel et de centres commerciaux d'envergure desservant une vaste clientèle, les **77 883** citoyens résidant dans l'une ou l'autre des villes membres de la Régie de police sont assurés en tout temps des meilleurs services policiers offerts par une organisation proactive et innovatrice dans ses façons de faire.

	Mairesse	Population	Superficie	Réseau routier
Boisbriand	Marlene Cordato	**27 358**	27,82 km^2	123,5 km
Ville de LORRAINE	Lynn Dionne	**9 589**	5,96 km^2	49 km
ROSEMÈRE	Madeleine Leduc	**14 344**	12,5 km^2	104,8 km
SAINTE-THÉRÈSE	Sylvie Surprenant	**26 592**	8,62 km^2	102,7 km

Organigramme 2016

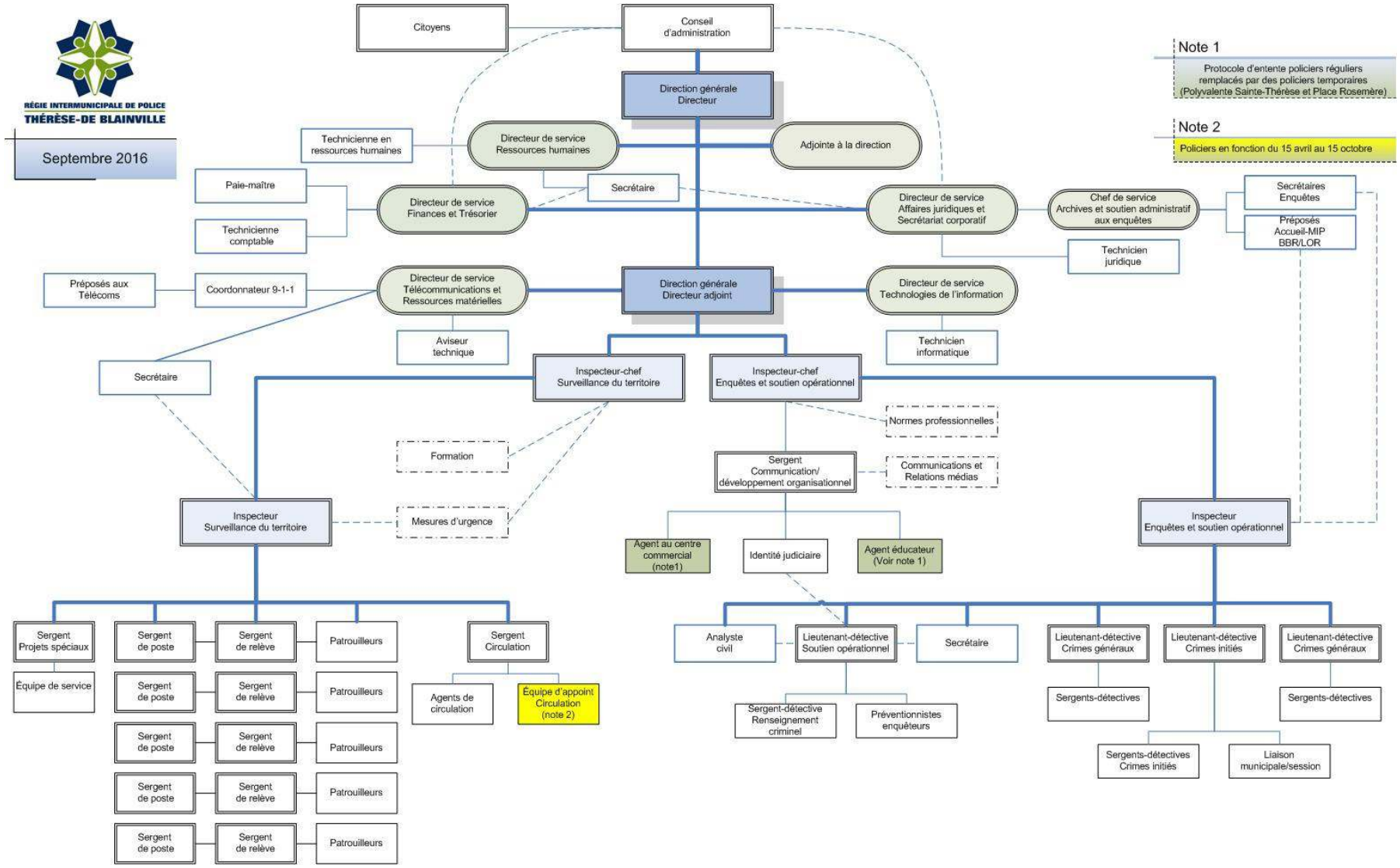

Télécommunications / 9-1-1

Chaque année, le personnel du service 9-1-1 et les répartiteurs des divers services d'urgence répondent à des milliers d'appels avec calme, compassion et professionnalisme. Les services qu'ils fournissent permettent d'assurer la protection et la sécurité des familles et des citoyens de la région. Ils sont la liaison entre le public et les policiers, les pompiers et les services essentiels à la sécurité publique. Ils constituent le premier point de contact et fournissent des services tous les jours, 24 heures par jour, peu importe la situation!

Ayant la responsabilité de répartir les unités d'urgence sur le territoire selon les besoins identifiés (police, incendie, ambulance), les préposés doivent également procéder à la saisie de l'information sur une carte d'appel informatisée ainsi qu'assurer le soutien et le suivi auprès des divers intervenants déplacés sur les lieux d'un événement.

Merci pour votre dévouement!

Nombre d'appels 9-1-1 pour l'année 2016 : 24 530

Nombre de cartes d'appel informatisées : 39 147

Police :	21 196
Pompier :	2 248
Autres:	15 703

Approche de police communautaire auprès des clientèles vulnérables

Traditionnellement, les policiers sont appelés à intervenir lors d'événements de nature criminelle. Or, une augmentation des interventions policières auprès des personnes dites vulnérables bouleverse cette réalité. Pour y faire face, la RIPTB a décidé de mettre en place un plan d'action afin d'accentuer la qualité et l'efficacité des interventions auprès de cette clientèle.

L'une des principales actions est la nomination de l'agent « pivot ». Présent sur chacune des équipes de travail, il est désigné comme référence lors des appels impliquant la clientèle vulnérable. Dans le cadre de ses interventions, ce dernier favorise l'écoute active, l'analyse de la situation et la mise en place d'un filet de sûreté autour de la personne. L'élaboration de stratégies visant la prise de conscience d'une dysfonction est privilégiée afin, ultimement, d'engager le client dans un processus résolutif adapté à sa réalité.

Projet Pivot

Dans le cadre de notre mission de protéger la vie, d'assurer la sécurité et de maintenir la paix sociale, nos policiers se doivent d'intervenir rapidement et efficacement lorsqu'une personne vulnérable sollicite une intervention en période de crise ou d'instabilité. Nous devons également être en mesure d'assurer une intervention efficace et un soutien adéquat à tous les citoyens ou aux proches d'une personne vulnérable lorsque ceux-ci sont témoins de la désorganisation d'une personne et inquiets pour sa sécurité ou celle d'autrui.

Rapprochement avec la clientèle vulnérable

L'agent pivot est désigné comme intervenant ou référence lors des appels impliquant la clientèle vulnérable. C'est à ce titre qu'une formation adaptée aux agents pivots fut donnée à l'automne 2016 visant à reconnaître les signes et symptômes de la santé mentale et à intervenir auprès des personnes manifestant un comportement réfractaire, agressif, perturbateur et violent. Une communication en gestion de conflits considérant les éléments préventifs à utiliser afin d'éviter de provoquer une situation conflictuelle, une communication verbale pour permettre une approche qui favorise l'étape de la désescalade, qui traite des actions à poser de la part du policier à la suite de la gestion d'une situation d'agressivité et de violence évitent que l'événement ne laisse des traces négatives sur le plan humain et légal.

Programme Chacun a sa place

Le projet *Chacun a sa place* est une initiative issue d'une réalité soulevée par les membres de la Table du 3e âge de la MRC de Thérèse-De Blainville. Il se veut un projet rassembleur de partenaires interpellés par l'importance d'agir ensemble. Il vise à sensibiliser et conscientiser les aînés à l'intimidation entre eux, dans leurs milieux de vie, par le biais de trois capsules vidéo qui mettent en scène différentes situations d'intimidation.

Programme RAPPID+OR

Né d'un partenariat entre le Centre d'Action Bénévole Solange-Beauchamp, le CSSS Thérèse-De Blainville, la Régie de police Thérèse-De Blainville et les services de la sécurité incendie, RAPPID+OR est un programme de prévention ayant pour but de favoriser la promotion d'un milieu de vie sain et sécuritaire chez les aînés vivant seuls à domicile. Pour être admissible, il faut être âgé de 65 ans et plus, demeurer seul à domicile, résider sur le territoire de la RIPTB et consentir à une visite.

Après inscription, un bénévole du Centre se rendra au domicile de la personne aînée, accompagné d'un policier et d'un pompier. Les lieux seront inspectés afin de s'assurer qu'ils sont sécuritaires. Des recommandations seront ensuite formulées et la trousse RAPPID+OR sera remise à la personne aînée.

Pair

Le programme PAIR, est un service gratuit d'appels automatisés que les abonnés reçoivent à une heure prédéterminée après une entente avec les responsables du service.

« T'es important pour moi et tu m'inspires… »

Activités de prévention du suicide dans les écoles secondaires de notre territoire avec les intervenants et les étudiants!

Café avec un policier

La RIPTB a tenu son premier évènement *Café avec un policier*, le 19 juin au Tim Hortons de la montée Sanche à Boisbriand. Pour l'occasion, des dizaines de citoyens se sont présentés pour discuter avec un agent.

Des membres de notre organisation ont eu le privilège d'échanger à sept (7) reprises avec des citoyens au cours de l'année 2016, dans le cadre de cette activité.

Projet Parc

Le projet Parc, est un projet de partenariat, de résolution de problème, de renforcement des mesures préventives et vise à poursuivre la sécurité dans les espaces verts de la RIPTB.

Sécurité routière : Une priorité à la RIPTB

Au total 422 accidents de la route ont été rapportés sur le territoire en 2016, ce qui représente une diminution de l'ordre de 11 % du nombre d'accidents de la route comparativement à l'année 2015. Cette statistique s'explique par une diminution respective de 21 % des accidents avec blessés légers ainsi qu'une diminution de 6 % des accidents matériels seulement. En ce qui a trait aux accidents mortels, aucun accident de cette nature n'est survenu sur le territoire depuis 2012. Finalement, les accidents avec blessés graves sont demeurés stables en 2016.

Bien que le nombre d'accidents qui ont pour cause la conduite avec les capacités affaiblies est relativement bas (3 %), cette infraction demeure une priorité de prévention et de sensibilisation chez les jeunes conducteurs et l'ensemble des citoyens.

Opérations nationales concertées

Campagne de sensibilisation sur le port de la ceinture

Vitesse

Partage de la route entre tous les usagers

Distraction et texto

VACCIN

Le portrait global de la criminalité

Tableau des statistiques criminelles

Type de crime	2015	2016	Nombre	Variation
Crimes contre la personne	810	911	101	12,5 %
Crimes contre la propriété	1 469	1 333	-136	-9 %
Autres infractions criminelles	389	394	5	1.3 %
Autres infractions criminelles (déménagement du bureau de probation à Sainte-Thérèse)*	NA	177	177	100 %
Lois sur les stupéfiants	216	192	-24	-11 %
Lois provinciales	23	15	-8	-35 %
Infractions conduite de véhicule	231	247	16	7 %
Total	3 138	3 269	131	4 %

Au cours de l'année 2016, la criminalité a connu une faible augmentation de l'ordre de 4 %. Au total, 3 269 délits ont été rapportés comparativement à 3 138 en 2015, soit une augmentation de 131 délits.

En ce qui a trait aux crimes contre la personne, les statistiques démontrent une augmentation 12,5 %. Pour l'année 2016, on constate une augmentation de 22 % des voies de fait (+71 délits) et de 42 % des menaces proférées (+67 délits), soit les deux catégories généralement les plus élevées en terme de crimes contre la personne. En contrepartie, nous assistons à une diminution de 16,5 % des agressions armées (-22 délits) et de 76 % des vols qualifiés dans commerce et sur personne (-28 délits).

Les crimes contre la propriété ont connu une baisse de l'ordre de 9 %. Cette baisse est attribuable à une diminution de l'ordre de 23 % des introductions par effraction dans résidence et commerce (-67 délits), de 28,5 % des vols d'automobile (-20 délits) et de 13,5 % d'autres vols de 5 000 $ et moins (-30 délits). Toutefois, l'année 2016 démontre un accroissement de l'ordre de 100 % des vols d'identité (+21 délits) et de 26 % des méfaits, dommages 5 000 $ et moins(+11 délits).

Les autres infractions commises au Code criminel ont subi une augmentation de 37 % en 2016, soit une augmentation de 155 délits. Cette augmentation est attribuable aux bris d'ordonnance (+183 délits)[1].

Les infractions relatives aux drogues et aux stupéfiants ont pour leur part connu une baisse de l'ordre de 11 %, soit 24 délits de moins que l'année précédente. Cette baisse est particulièrement générée par une diminution de la possession de cannabis (-14 %) et la possession de cocaïne dans le but de trafic (-58 %).

[1] Il est important de noter qu'à la suite d'une nouvelle procédure du Bureau de la probation, mise en application en 2016, les manquements à la probation doivent être déclarés sur le territoire du bureau de la probation. Auparavant, ces délits étaient dénoncés directement au Palais de justice. En conséquence, 177 dossiers de manquement à la probation ont été répertoriés en 2016, dans le cadre de l'application de cette nouvelle procédure. N'eût été l'application de cette nouvelle procédure, le taux de criminalité aurait été à la baisse en 2016 .

Le portrait de la criminalité pour chacune des municipalités

La municipalité de Boisbriand a subi une légère augmentation de sa criminalité de l'ordre de 3 %, passant de 815 infractions criminelles en 2015 à 837 infractions en 2016 (+22 délits). L'analyse des statistiques démontre une stabilité générale dans la plupart des catégories de la criminalité. C'est au niveau des infractions relatives à la circulation que l'on constate une augmentation plus marquée, soit de 16 %.

La municipalité de Lorraine a subi une augmentation de la criminalité. Plus spécifiquement, nous constatons une augmentation de 15,5 % passant donc de 84 infractions criminelles sur son territoire en 2015 à 97 infractions en 2016 (+13 délits). L'augmentation de la criminalité est liée directement aux infractions contre la propriété (+46 %). Néanmoins, mentionnons qu'au niveau des infractions contre la personne, la municipalité a subi une baisse de 6 % pour l'année 2016.

En ce qui concerne la municipalité de Rosemère, les statistiques démontrent une légère baisse de la criminalité de l'ordre de 1 % sur son territoire, passant de 846 infractions en 2015 à 838 infractions en 2016 (-8 délits). Notons que la prise d'empreintes digitales se fait au poste de Rosemère. En conséquence, 80 dossiers reliés au manquement de cette condition sont inclus dans ce nombre.

Finalement, en ce qui concerne la municipalité de Sainte-Thérèse, les statistiques démontrent une augmentation de la criminalité sur son territoire, passant de 1 393 infractions en 2015 à 1 497 infractions en 2016 (+104 délits). Il s'agit d'une hausse de 7,5 %. Cette hausse s'explique principalement par la venue du bureau de probation sur le territoire de la ville de Sainte-Thérèse et la déclaration des manquements à la probation de certains contrevenants. Ainsi, 177 dossiers ont été ajoutés à la criminalité existante. En contrepartie, la ville de Sainte-Thérèse a subi une diminution de 17 % au niveau des crimes contre la propriété.

Afin de suivre les activités de la Régie intermunicipale de police Thérèse-De Blainville nous vous invitons à visiter notre site Internet à l'adresse suivante et nous suivre sur les différents médias sociaux :

www.riptb.qc.ca

RÉGIE INTERMUNICIPALE DE POLICE

THÉRÈSE-DE BLAINVILLE

Instagram

twitter